康德四年十一月一日第三種郵便物認可
康德十一年十月六日 星期五
濱江日報社發行
陰曆八月二十日 第二千三〇?號 第一版

濱江日報

每月 一元八角 每份 七分 外埠照加郵費
哈爾濱市 濱江日報社

皇軍迫至福州近郊
四日離城僅九公里
渝方業已預料此地必陷

（廣東五日國通電）據重慶來電稱：重慶軍事委員會，四日夜之公表，已確認日本軍於三日已迫距福州九公里之地点矣。

（里斯本五日電）重慶美聯社特派員，三日報道日軍進擊福州方面之狀況如左：

東京刻已發表日本軍對福建省上陸作戰，及向福州進擊之狀況，重慶視此次作戰，乃日軍對抗美軍在中國沿岸上陸作戰計畫之當然行動，以是福州之外國人，蓋已迅速避難於他地。然如腹地飛行機，不得其便時，則通至重慶地區，殊屬困難，現在如欲需求所殘存之唯一陸上路線，勢必滯越約九十五公里之間隙，然日軍如確立香港與滿洲國之陸上連絡，是可閉鎖此種間隙，誠以日軍曾一度攻略福州，並無大難，故預期當然更將占領云。

日軍進攻重慶
由南北兩面進兵
駐渝美國通信員觀測

（里斯本五日國通電）駐重慶美聯社通信員派員，關於日本軍有向河南方面開始新行動徵兆之事，曾作如次之報道：根據達到重慶之私信，日本軍大山河南，山西各基地向西安進擊準備之徵兆，又據一部准急通告，（日本之中國大陸作戰計畫，結局爲採取由北與南兩方面，向重慶進擊之戰略），並日本軍一旦攻略柳州，則必更向內地進擊，是可預料者也。

渝軍敗退文化上影響至鉅
豫湘粵各省大學均準備遷移

（上海四日國通電）此次日軍於河南，湖南，廣西三省發動大攻勢以來，所與渝方打擊甚鉅，而以上各地區文化方面，影響尤大，以故其中各大學，目下已準備遷移，渝方當局亦積極講求應急措置，以收容此項學生，據三日重慶中央社電訊稱：豫省西南部鎮平之河南大學，分散於桂林柳州間，廣西大學及粵省北部省境坪石之中山大學等，已決定分別遷移往河南陝西湖北省境及融甫（桂省北部），東陂坪石（粵省北部）等地云。

天皇陛下賜謁
土耳其特命全權大使

（東京五日發國通）天皇陛下，五日午前十時三十分，御出鳳凰間，由臨重光外相侍立，賜以今般着任本邦駐劄之土耳其特命全權大使庫凱爾氏謁見，執行信任狀並前任大使之解任狀捧呈式。捧呈式終了後，同大使偕同夫人並隨員，同夫人，參進桐間，覲見[illegible]下。

東條大將入京

（奉天五日發國通）滯奉中之東條前首相大將，五日午前，作地方事情之視察，午後由奉天遵空路赴新京。

（新京發國通電）來滿之前首相東條大將，南滿方面視察之後，五日午後五時二十分已着到新京飛行場，今回之來滿，非公式的於飛行場，有舊相知張國務總理，以及笠原關東軍參謀長，武部總務長官，三浦關東局總長以下等出迎，穿着軍服，而降機之東條大將，於貴賓室，與張總理以下敘過寒暄，以後即入宿舍軍人會館，少息同六時訪問山田關東軍司令官，繼續進晚餐，相共懇談云。

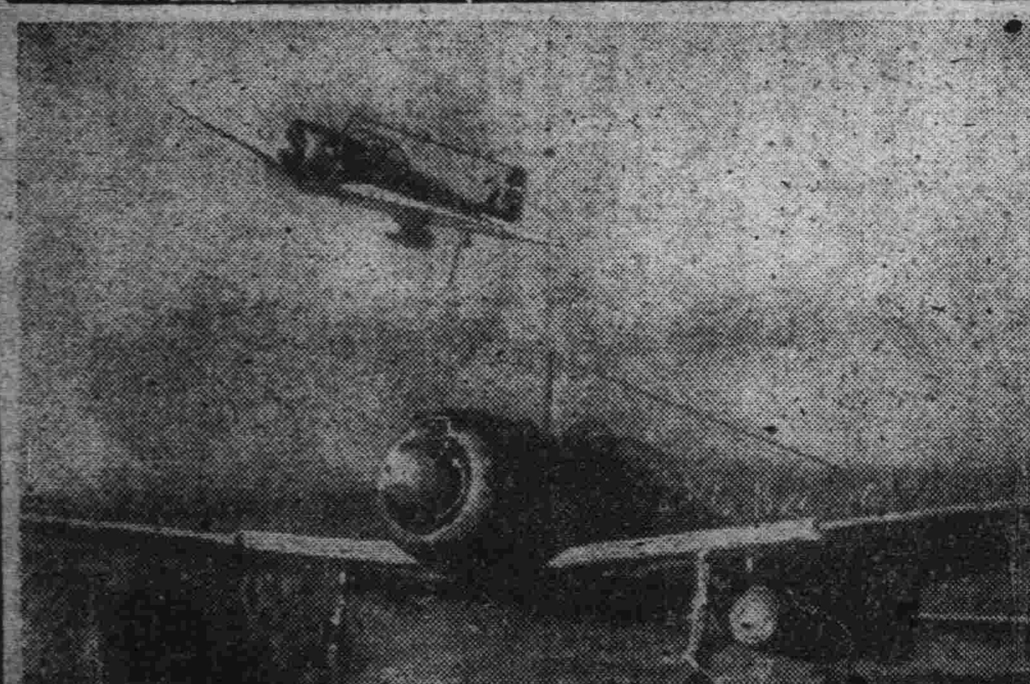

殲滅在華美空軍繼續活躍之隼戰鬪隊
適當接得敵機來襲之報，立刻出動之隼戰鬪機（大陸某基地源田報道班員撮影）

於貝利留西方
轟沉敵驅逐艦

（中部太平洋基地五日國通電）二日午後，於貝利留島西方海岸，行動中之敵驅逐艦一艘，突然被轟沉矣。

望加錫擊退敵機

（西南太平洋基地五日國通電）二日夜間，西里伯島望加錫方面，有敵機累計五十架，每分爲二十數機隊，亘二十回來行侵入，而日軍所在部隊，每次均將其擊退，日方殆無損害。

德防諜態勢極强韌
＝敵謀略宣傳難得逞＝

敵國以物量之優勢，遂到迫近德國之情形，同時敵國又利用陰險之謀略宣傳、勢力廣播之放送，英國每隔二時間，莫斯科及美國在每小時內，均爲謀略廣播，英國之放送節目，共爲十六種，爲英語，德語，荷蘭語，比利時語，法蘭西語，波蘭語等六國方言，及舊與語之放送等，敵之廣播極爲巧妙，尚有向陸軍將兵之廣播，海軍將兵之廣播，勞動者，婦女等之廣播星期，並向宗教方面新舊教信徒廣播，此外又播大西洋放送之秘密廣播，軍之編成，移動，司令官之名稱，與德占領地及國內事項，悉挾雜於輕音樂中而行廣播也。

敵宣傳之特徵

敵宣傳廣播之爲報道之神迷，時在正確事實之中，吐露巧妙謊言，並能確信全部悉有確定性，若有重大事件發生，則以全力大肆誇大宣傳，此際謊話最多，尤其最近之特徵爲則積極的擾亂後方的內部，彼等專廣播戰況之順利，以期挽回敗戰之情況，殆至決戰期之今日，美國已行發布具體之指令。

敵雖如此宣傳，德國國民儘覺電波略有混亂，而在戰爭之際，聽取外國之廣播尤爲嚴禁，佔領地更不許聽取廣播，因爲審查的制度甚爲盛行，對以流言惹亂他人者，輕者處以懲役二年，重者處以死刑，一方德國之海外短波放送，曾有十五年之經驗，現今之有名赫赫鄉，以四十六種電波，用四國之國語，向海外實施宣傳，並不劣於敵之宣傳情況。

歐洲大陸之空中，敵國等之宣傳甚爲激烈，僅英國一國，每月平均即有七千三百萬張宣傳文書投往德國，其中悉爲六頁至三十頁之小冊子，並有地圖，照片之登載，不論實之言辭登載滿目，如英美生產力之誇大統計，德軍和黨之對立，若無總統，和平即可降臨等皆是，敵時常撒布僞造食料票和紙幣等物，以圖擾亂，紅十字會向德軍俘虜投送之包裹郵件中，時常發現其中藏有宣傳物，並有時藏入玩具或鋼筆形之炸彈等，或時有不幸死傷之發生，總之敵所撒布之危險物若無好奇心，即可避免此種危險也。

好奇心爲禁物

德國黨與警察協力，敵人撒布之傳單類均提出於最近之官憲其他危險之事，亦依官憲之採探，以報紙或壁報告訴國民，曾見舊時動員小學生搜集敵人撒布之傳單類，若有對荒唐無稽之傳單類有所信言者，處當以嚴罰，對敵人所撒之票欲買食料者，判決剝奪其二年或二年內之市民權之懲罰。

拋棄好奇心，對此關心乃利敵行爲，應常持有破碎敵人宣傳之心情，此爲決戰後方之標語，敵人之謀略曾有降落傘之第五列，空驗在法及巴爾幹，以前曾有實行故德本國內亦有危險性，軍需工場之怪火時時發生，當敵人空襲部隊中，被擊落俘虜者已達數萬人，其中攜帶僞證明書及食糧票者甚多，德國憲兵在臨時檢查中，曾見有持其在非洲戰線戰死之弟之身分證明書之人，貌如像片，當爲間諜，曾有赴英國之婦女，見方坐有一看報身佩鐵十字之將校，似甚熟意，想則十四五前在英國所見之男子，但由憲兵訊問之結果，仍爲間諜，此種時時發生，故德後方之防諜時時儼然强化。

防諜之徹底化
—敵人均可聽見—

「牆壁有耳」之防諜壁報，到處均有。自街角之廣告燈，銀行，公司等等，火柴箱，至車站站內之食堂，書簡用箋之欄外餘閒中，在人目易見之處，均有防諜標語稱：「敵人好像人的影子一樣，常在吾們身邊，不注意就是叛逆注意，良心，沉默，吾們務必要保守沈默，沉默是後方的義務，任何一句話，也要小心翼翼的。」

對於這些看不見的敵人的防禦策，是當前的急務，國內戰線上，常親視的是秘密政治警察親衛隊等，現在大部分已經去到前線去了，例如親衛隊約略是占國內全體之十分之三左右，其他七成之柏林警察署，減爲五成，且司法部關係者，亦有一萬人出征，移動警察已經看不到了，所以現在的問題在後方國民之有職業者，以義勇奉公擔當國土防衛輔助警察之責任，更爲强化警察力起見，軍黨兩方再有更大的責務例如市民的汽車權限，軍方有停止臨時檢查之權限，但當防空者之黨方持有極大責任和權限。敵人現在甚希望德國內部崩潰，但是德國自七月二十日事件以來，更加强了後方防衛陣，後方國民亦必須認清了敵方宣傳謀略等，努力自肅自戒，與前方戰士同甘苦，以渡過困難之時局也。

法國海岸防線堅固無失
德軍之士氣亦非反軸心軍所及

德軍西部防衛線之法國海岸防備線，雖係歐洲大陸西方防衛線之一部，係西歐防衛線之唯一基地，接於西歐防衛線中距離德國本土最近，亦比較最近者，且距離荷蘭比利時兩國海岸約[illegible]，以延長線達二千公里以上，占北海多維爾海峽大西洋地中海四方面之要衝，首當歐洲大陸防衛之正面者，法國海岸[illegible]重要性，且背後擁有豐富之農村，發達之[illegible]地帶，便利之交通系統，於此諸点觀之，法國[illegible]之防備設施，不論以軍事或經濟等方面言，其重要性實爲歐洲要塞中唯一之地，該大規模之海岸防衛設施，自一九四一年秋，於德軍參謀本部詳密計劃下，由德國工作隊着手參築，現該戰線總司令官龍德希狄特元帥於前次歐洲大戰時爲德軍參謀本部附，曾活躍於西線，爲德軍有數之法國通，法國海岸既四面臨海地帶又各不一致，故該防備工事，必須依據地勢，以高妙複雜之技術，從事作業，實非[illegible]及吉古佛里得爾戰線所能比擬，龍德希狄特元帥最近接見德國新聞記者時，對法國海岸防備施設，曾略語其抱負，其馬要理念爲，「絕對避免馬其諾戰線之構造方式」，其帥曾指出馬其諾線之缺点謂，第一，該防禦線缺少縱的連絡線，第二，馬其諾戰線並未能延長至海岸達比利時國境即行中斷，第三，馬其諾戰線之構造未免缺乏獨立性與彈性，第四，爲對馬其諾戰線之信賴過重，不但於法國國民製即於法國兵士間，亦欠缺少强烈之戰鬪意志，故元帥此次構築之法國海岸防禦線，備有雙重縱方面連絡線，且與始之無中斷之馬奇諾線適相反，分爲若干據点，即或此等據点遭反軸心軍包圍，亦可不受外援，獨立支持數週，即所謂於作戰上有强性，此外元帥更獨創之見地，新要塞背後配備置於第一防禦線與第二線中間，以期將來擊之敵軍擊落海中，此被動性的防禦要塞，並富于攻擊性，如以往塞克斯特玻里攻略戰，而西里島或意大利南部之對登陸部隊作戰，曾經德軍參謀本部將其效果加以研究後再實用于法國海岸及各據点，均係用堅固洋灰掩蓋保護之一重發火点非要特火点，依據点之性質，裝置長距離砲，野砲，對戰車砲，步兵砲，防空砲，機關砲，擲彈筒等武器，此外更有必要之兵員武器彈藥食糧作主之數個發火点，此項據点之側点，各有相互防禦之配置，各一定據点相合構成一大據点，由一指揮官發號施令，現在此種據点，有若干個固難知悉，方由敦刻爾克經過北海岸西洋岸比斯克灣，由此南下，抵達瑞士國境之線，但以法國沿岸而言，東斷，又地中海自巴特里與塊間，此種據点，綿亘不斷，政府報國以來，全部由德軍駐守，西由西班牙國境，東至孟頓，均依地勢不斷配置此項據点，各據點之距離，雖不等，但據点中配置有重火器者，距点較遠，又達斷塞絕壁等處，更有其他防備設施，可知反軸心軍欲在法海岸登陸，必要受德軍於前後左右之挾擊，又此據点線在內地均有同樣施設之第二防線，更於第二防線間配有地雷及其他障礙物，又防線如有受敵軍包圍之虞時，更可太規模改換防禦方向，兩方側面均可轉回作戰。凡往觀察德軍之沿岸防禦備者，均感德軍防勢之鞏固，及其士氣之强毅，蓋有堅毅之防禦，仍須有如此强勢軍隊之鎮守，始可稱如鐵壁也。

悲壯絕倫的
—九名日本船兵—
海上漂流記

日本船舶兵當船被敵美飛機擊傷後，乘九尺長的小艇，全體計轉乘隊長柳原少尉以下九名勇士，在戰雲密佈的海洋上繼續漂流，經過千辛萬苦，忍飢耐渴，竟於第二十五日漂達日本內地，可謂奇蹟的歸還，以下爲當時情況時紀錄：

八月某日午後四時半，敵P五一，B二四，計三十八架突然來襲，自四面八方飛來，向我船用機槍射擊，不幸石油罐中彈，當即應急修理，不久又向機關手集中射擊，結果機槍手頭部受負重傷，當時因繼續應戰恐將不利，乃全員到船尾船室去待避，是時全體商船隊員佈陣決死，同時更與布片與板子修補浸水處所。

敵機執拗來襲

一次晨敵機又來，飛的很高，午前八時半中敵彈一枚，勇猛作戰的機槍手又倒下來了，不得已再度全員待避，但是敵機依然射擊不去，船腹已經被打成巢一樣，不能修復了，全體抵抗到底起見，船首去待避，全員即始移到救命艇，浸水又多，正午移乘終了，是時機已去。在萬里無邊的遠方，以看到敵機五六架，下行駛的日本艦船也可以到，可是艦船看不到我們，我們從新[illegible]安，堅固漂流的定意，某月某日，移乘時帶來的物件，國旗，錨，乾魚每各一，兩水箱水，救命[illegible]，羅盤裝修理釘的箱子，們向日本內地輪瑯的[illegible]，水沒有了，每天只乾着乾魚，這兩三天下雨水也得了些補充，沒有水的時候固然苦，可是排水也相當費力，排水用具是裝釘子的箱子，大家全乏了，開始用刃子削木板作帆，費了很大的時候才造成像帆的樣子。

大食糧逃走了

同月某日，例所三天起一滴水沒有了，連續幾天晴天，海皮像鏡子一樣的靜，喉嚨乾的冒煙，連乾魚都沒勇氣嚼，可仍然不能不排水，掌舵，擔任排水的人，時常被太陽晒暈過去，突然船搖動起來，可是並不驚異，連驚訝的氣力也沒有了，一條鮫魚出現在船旁，有人高叫道，鮫魚也能吃的，就去捉，但終因爲一些氣力沒有，去看着鮫魚逃。

用酒精提神

到晚響，也許是累的，竟有兩三個人病倒了，聽聽心臟的跳動很弱，看看羅盤針箱裡還有半下子酒精，每人喝了一水壺蓋的酒精以後，精神很快的恢復過來，同月某日，夜間發現類似海島高興異常，開始用全力向那邊划去，不顧命的划着，同月某日，是斯密士島，十幾天前曾從這兒經過，午後九時許，好容易划到島的近旁，可是斷岩高達三百公尺，簡道登不上去，同時這島也沒人，全體大家感到非常死心，飢渴也同時迫來，開始大吃漂來的貝類，海藻，喝海水了，白天又熱又渴，夜晚又冷又餓，船帆到底是不是把我們領到日本內地去，我你都確信上天一定加護我們的，同月某日，流木很多，水的顏色也變了，漸漸接近陸地了，彷彿望見好像陸地的影子，燈火也望見了，全體用最後的力量划，度排水一次後，又開始划起來，同月某日夕刻，終於與伊勢神宮有很深關係的同海岸，真是天佑，固然可喜不過想起被敵殺傷的機槍手，真希望能使他看一看友機與敵機交戰情形，我們願意告訴後方打落敵機的是友機。

渝方要求美國增强補給
孔祥熙向羅斯福提出正式要求

（里斯本五日發國通）據華盛頓來電稱：羅斯福四日會見重慶行政院副院長兼財政部長孔祥熙，於會談後，孔祥熙言明如次：於擊破德意志後之大決戰，想在一個年或可終了，但對重慶軍之補給增强，實屬必要，送入中國之補給品，其大部分均交付在華美空軍之手，此爲現實窮狀也。

日機於梧州附近
擊墜破敵方七機

（大陸基地四日國通）駐渝美空軍，於四日午前以P五一型機約十架，向華南方面前線出擊，企圖遮斷西江之輸送，惟日精銳戰鬪機隊當即予以邀擊，在梧州附近圍攻擊墜其五架，擊破二架，然後日方全機均安然歸還云。

重慶對延安拒絕
聯立政府樹立案

（里斯本五日發國通）據重慶來電稱：重慶政府代言人，四日會見記者團，言及國民參政會議，延安提案之重慶延安聯立政府樹立案，重慶側對延安之提案無受諾之意，謂對此問題，無討議之必要，重慶常不對之是否願加討議，言能明，對於重慶與延安間之交涉，無格別之發表，國民參政會之調查團赴延安，期日亦未決定。

國務院辭令

（新京五日國通）九月十六日退官之大同學院研究生等之任命發表，於五日發令其人事異動如次：

北安省民生廳長 謝雨琴
奉天市行政處長 辛廣瑞
任總務廳參事官 命官房勤務 叙陞簡任二等 兼任外交部參事官（簡二） 莊開永
命大臣官房勤務
任經濟部參事官 大連稅關長 今里進三
長春縣長 傅連珍
任北安省民生廳長（簡二）
總務廳參事官 王福海
任縣長兼大同學院教官（簡二）
總務廳參事官 補長春縣長 王蘊珂
任市處長（簡二） 補奉天市行政處長
總務廳參事官 上村洋平太
任縣長（薦一） 補承德副縣長
承德副縣長 吉川武德
任建國大學理事官（薦二）
命塾務科長
總務廳參事官 河內亮
任副縣長（薦二） 補通化縣副縣長
通化縣副縣長 佐々木契[illegible]
任總務廳參事官（薦一） 命法制處勤務
總務廳參事官 御手洗哲
任副縣長（薦二） 補西豐縣副縣長
西豐縣副縣長 原滕亮
任錦州省參事官（薦一） 命省長官房勤務
總務廳參事官 吉岡清
任東滿總省副縣長（薦二） 補寧安縣副縣長
寧安縣副縣長 岡崎良彥
任總務廳參事官（薦二） 命官房勤務
任興安總省參事官（薦一） 哈豐阿
命總省長官房勤務
總務廳參事官 岩崎健
同
兼任外交部參事官（薦二）
命大臣官房勤務 緒方則重
同
任大同學院教官（薦二）
命研究所所員 角張繁
同
任民生部理事官（薦二）
命勞務司第一勤員科長 森崎千之
民生部理事官
任開拓總局理事官（薦一）
命招墾處第一科長 福田晴夫
建國大學理事官 青木敏彥
任總務廳參事官（薦一）
命官房勤務（塾務科長）
總務廳參事官 桑野保則
任經濟部參事官（薦二）
命大臣官房勤務
經濟部參事官
任經濟部理事官（薦二）
命燃料司鑛務科長 呂俊福
總務廳參事官
任建國大學教授（薦二） 津田幸雄
同
任外交部理事官（薦二）
命調査司第三科長
經濟部參事官 今里進三
兼任經濟部理事官（薦一）
命貿易司關稅科長
經濟部理事官 齊藤秀松
任總務廳參事官（薦一）
命官房勤務

把利克巴班擊墜敵六機

（西南太平洋基地五日國通電）二日晨，把利克巴班，有敵大型機約四十架來襲，日軍所在部隊，與之交戰，由於地上炮火，擊落敵機六架，日方損害輕微。

安本擊墜敵五機
父島，南鳥島各有敵機來襲

（西南太平洋基地五日國通電）安貝那島安本，三日晝間，有敵戰爆累計約十機來襲，更於四日晝間，亦有敵戰爆累計約八十機來襲，日軍所在部隊，擊落其四機，又四日擊落一機。

（中部太平洋基地五日國通電）三日午後，父島有敵B二四約十機來襲，南鳥島於四日晝間亦有敵四發大型爆擊機數架來襲。

美聯合艦隊
司令權限變更

（里斯本三日國通電）美國聯合艦隊司令長官司令於舊金山，南特對日本古，招集太平洋戰域各金軍之反攻作戰，據華盛頓來電稱，右會議之公報發表數時間後，美國海軍更發表如左：美聯合艦隊司令長官金古，將職責之一部，委讓於副司令長官，一九四二年初以來，金古對於幕僚愛德華，委任事掌上新任務，該中將同時擔當軍令部次長之任，與右發表相關聯，合衆社電稱：金古今後將置重於太平洋作戰，或移置司令部於眞珠灣，以至更近前線之島嶼基地云。

美設民間航空省

（里斯本四日國通電）倫敦來電：美國政府，鑑於將來民間航空路之重要性，新設民間航空省，傳爲近將由上院議員中選定新民間航空相云。

歐戰邁入第六年
德發動內線作戰

光陰荏苒，日月如梭，第二次世界大戰自爆發以來，刻已歷五週年，而邁入第六年度之階級矣。此次大戰之起因，實係由於各關係國家不滿現狀，而其爆發点，乃由德國與波蘭間爲但澤及走廊地歸屬問題所由起也。當一九三九年間，大戰爆發之前，歐洲風雲極度險惡，德國與波蘭，英，法之間，雖不斷有外交之折衝，而迄未克挽回危局。德國與英法，波蘭各國間之電報電話，終於是年（一九三九）八月三十一日下午九時，與德國政府發表英德交涉經過之同時，一切均告斷絕。於三十一日下午八時（日本時間一日上午四時），波蘭方面便衣隊受正規軍之援助侵入上西勒加之顧拉伊維治地廣播電台佔據。又在北他二地，亦有上蘭軍越境，德波兩軍遂在國境發生激戰，二次歐戰至此乃告正式爆發矣。德軍並再三號追波蘭軍。而蘇聯軍隊更於十七日上午四時，向波蘭國境進駐，波蘭全國，入於德蘇兩軍掌握之中。德蘇即根據兩國互不侵略條約，實行分割波蘭，在西線方面，英國之派遣軍，於九月十四日，開抵馬其諾線，與法軍並肩作戰，卒以德軍之捕破馬其諾堅固陣線，攻陷巴黎，法國崩潰，與德國訂定停戰條件，英法聯軍乃告瓦解。英國派遣軍，即由歐陸狼狽逃遁本土，德軍威力於是震壓歐陸，希特勒總統之聲威，驚動全世界。

嗣以日本與義國相繼參戰，並於一九四〇年九月二十七日結成日德義軸心陣營，三國協力，實力更形雄厚。後以蘇聯違反德蘇不侵略條約，德軍而於東線發揮威力，向蘇聯之企圖邁進，竟使莫斯科感受莫大之威脅，戰局情勢至此，蘇聯鑑於前途極爲危險，乃要求英美予以軍事上實力之援助，希望發動第二戰線，以資協力應付德國，在英美方面，爲期求結成第二戰線，曾不惜出以種種政治謀略，意大利遂於去年（一九四三）九月八日發生巴德里奧之叛變，英美乘機在西西里島登陸，逐漸攻入意國本土，戰局雖爲之一變，而日德意三國軸心之精神，並不因之稍減。（未完）

◎安坤丸是治療婦女經血不調的特效藥
安坤丸
調經 主治
經血不調 赤白帶下 子宮寒冷
久不受孕 腰痛腹痛
◎安坤丸服三四日後有不可思議的效驗

婦女救星 安坤丸

哈爾濱市內代理店
正陽五道街 天育堂
正陽十四道街 德泰恒
道裡新城大街 永慶堂
同 上 濟生堂
道外西大街五洲 大藥房
南十六道街
同 上
北十四道街
新城九道街
正陽四十道街 福春堂

奉天市大西街二段九〇號 安坤丸製造本舖
鶴春藥店
電話二一，一八三四

以三十億儲蓄爲目標 要望全國民努力達成

（新京電）政府爲對目指本年度儲蓄目標三十億達成同總額以各省別，爲圖完遂分擔計，於最近亘經濟諸般之情勢，國民儲蓄之增强，尙有一層要請之現狀，各省別儲蓄目標額如現在者，至年度末，對與目標額尙有百分之二十及至百分之三十强化努力，必達成目標不可，目下關於此事，經濟部以通牒向各省發出，由各省再向管下市縣旗通達儲蓄目標三十億預定以公債消化並產業資金需要最近之資金放出狀況爲重要勞工資金之膨脹，較預定放出超過，依農產物增價收買人資金之放出激增，國內放出項金有超過計畫額之趨勢，爲期三十億儲蓄之達成，以放出資金之部面觀之，此外巨額之資金滯留致使三十億達成有不得滿足之狀況，而且政府以三十億突破爲目途對各省分擔目標額爲圖超過達成，今日之當面爲目標額之集計而三十億以上，努力獲得，國民對三十億達成均有自覺最佳之目標，以目標額之二成及三成增加須要一層之努力獲得也云。

爲期完遂分擔蒐貨量 舉開南滿地區協議會

（奉天四日國通電）當此農產物蒐貨期，日迫眉睫之際，爲期完遂南滿地區分擔蒐貨之南滿地區協議會，已於四日上午十時，假奉天商工公會中會議室，由於中央方面武部總務長官，源田同次長，其他各關係官，及地方方面省川奉天，安東，通化各省次長，各省興農擔當參事官，各日系正副縣長等出席下舉開，首有武部長官訓話，希對農產物蒐貨，以最善努力之一場激勵訓示，繼源田次長說明蒐貨對策，及其他中央方面之重要工作後，遂即以蒐貨對策爲中心，討議並懇談當面之重要案件，迄四時始告散會云。

蒐糧工作必須努力 勤奉亦有强化必要
武部總務長官與記者談

（奉天四日國通電）出席南滿地區協議會之武部總務長官，於四日午後四時三十分搭奉天發之鳩號列車歸任，於大和旅館會見記者團時，關於本年度農產物蒐糧並勸奉狀況，談話如次：關於農產物之蒐糧事宜，筆者於中央舉開之省長會議席上，已向各省長有所說明，要求協力，並已得到勿須中央掛慮之强力的回答，蓋以出糧量有若干增加之關係，故蒐糧工作必須相當之努力，目標之達成，固非簡單之事，但必可完遂是無容疑，至於明年之增產計畫，則依據本年之狀況，而行決定，又勸奉狀況，成績頗佳，但各地尙有强化擴張之必要，猶須指導方面，尙不無缺陷之處，是故今後將加以是正，而作强力之推進云。

完遂農產物出貨增强 奉天省下舉開臨時縣聯

（新京四日國通電）爲完遂農產物出貨與增强生產，頃奉天省亘全市縣逐次舉開協和會臨時市縣聯，計有本溪，海城，鉄嶺，新民四縣業已舉開完畢，本月七日清原縣以下亦將陸續舉開，其成果頗堪期待，又聞島省和龍縣，亦將舉開臨時縣聯，協和會當局爲對此等予以激勵計，乃有坂田總務部長，高岡聯協事務局長以下分赴現地，其日程如下：清原七日，遼中，蓋平十日，法庫，本溪湖，撫順十一日，遼陽，復縣，營口，十二日鞍山十三日，撫順，鉄嶺十四日，奉天，康平十五日，興京二十五日。

確保日用品最低限度 設置日用品生產統制組合

（新京發）政府爲確保日用品之最低限度計，決設立滿洲日用品生產統制組合，同組合以陶磁器玻璃製品，大工製品，文房具，牙粉，牙刷，履物等六品目，對日用品之生產事業政府予以施策協力，於五日午后三時，於新京記念公會堂，開催創立總會，對定款事業計劃等正式決定，新組合陶磁器等六品目之日用品之生產量，及關於日用品之生產與地方事業統制組合，地區事業統制組合而組織之，主事務所，設於新京，另在其他必要地區設分事務所，組合之事業如左：

一，生產之統制指導及統制上必要之事項
二，原材料之一元的獲得及割當
三，生產品之企劃統一及檢查並價格算定
四，生產品之蒐集，保有並販賣統制
五，共同施設之設置
六，關於生產，調查及研究
七，經濟部大臣特命事項

此外理事長爲石崎雅[illegible]，理事長常務理事爲山際陶磁器組合理事長分別就任

菲律賓光輝參戰 雪除耻辱挺身奮起

盟邦菲律賓業已參戰，勞雷爾大總統之菲律賓參加，然自大東亞戰爭開始，業經二年有餘，對不甘於驅使下之美，斷乎加以匕首，對我內陸侵冦而來之敵美軍，欲行攻略菲律賓，僅以此據，亦足惹起吾等之十分激恨，按菲島之參戰此爲菲島之民族，迄今未曾有之試鍊，而作自投，菲律賓歷經四百年之辛苦，而獲得光輝之獨立者，即爲昨年十月十四日，然於獨立之當時，以爲對美宣戰之如何，確爲重大之問題，縝包於昨年獨立之同時曾行對英佈告宣戰，而菲律賓因何不能斷行對美宣戰，實爲莫大之啞謎也，但此問題，即基於獨立後舉開之菲律賓特別國會，對大總統以戰時獨裁權，乃將一切均委於勞雷爾大總統之智與決行，始自今日，此中尙有一言難盡之複雜事情，即是民族感情，故對侵蝕菲律賓人血肉之美英人種之劣等感，乃在極短之日月，起不容獲得。

第一即菲律賓防衛軍必須急速編成確立，防衛軍之成立，乃於昭和十七年一月皇軍入城之同時，即使優秀有爲之菲律賓青年受日本式軍隊訓練，繼續擔當國內治安，今日曾於勞力治安之防衛隊員中有學受大總統之名譽有功章者，熱過百度之馬尼拉郊外田畑，受軍隊訓練之青年烈烈之姿，連日可見，故至今日參有編成相當數之防衛軍，由維持國內治安，漸已進向防衛外敵。

第二爲民族意識之昂揚，由我等觀之，所謂戰意之昂揚，在菲律賓首先昂揚民族意識，藉民族意識昂揚，而到達於戰意昂揚於是以國民服務運動爲目標，自創設以來，經過一年有半，其總裁爲勞雷爾大總統，副總裁爲阿基諾國會議長，在今日黨員有百萬，歷社會各層，於各地，不問男女以及小孩，皆有參加黨之盛況，可是以政治家，在菲律賓，以任阿基諾議長之政治力則民族意識之昂揚，實爲不容易，於是雖非綜合一切條件考究不可，但是主要者，爲對彼等骨肉之美英人的劣等感，一言以蔽之，「爲何憎惡美國」反問彼等，即連自己之魂被奪去，而自己尙不知道，徒憧憬戰前之華美與安樂，雖然不能說菲律賓人皆如所，但是民族意識，非以自己之身挺於國民服務運動不可，總之爲戰後動員之青年衆多，而成爲問題者，爲支配階級，多是不埒之盲目者，且缺少健全之中產階級，在菲律賓對爲支配階級之地方民波及下層民之影響實大，因此國民服務大會之鬥爭，土爲部門的鬥爭，而勞雷爾與阿基諾國會議之鬥爭亦爲支配階級之挑發，所以非永被殖民地化之菲律賓現實苦惱不可。國民服務大會，屢次卷起微妙之漩渦，但伴隨戰局之切迫，與四圍環境之變化，於勞雷爾阿基諾兩氏之下樞軸下繼續行人事刷新，以圖其發展。斯勞雷爾大總統於獨立以來之一年間，努力於內之整備，而日照應時局以急速度進行，今對於英美布告宣戰不僅爲由於國內體制之完備而行者，亦是對欲染指菲律賓之敵美軍之蹂躪，而不得不斷乎立於美英防衛之聖戰，此蓋勞雷爾大總統所久待之絕好機開也，同時尤不得不謂爲於最大憤激之中菲律賓以全身而奮組之宣戰，昂揚之民族意識，旺盛之戰意，想敵美定於復興日識之菲律賓之强力抵抗下大丟其醜，聲明參戰之菲律賓軍，從此與皇軍携手即將開始流血之戰，此即賭四百年之辛苦與萬民衆運命之一戰也於是即將雪除恥辱，而確立東洋人之誇耀，自一五二一年馬寨蘭發見菲律賓始有靈魂之時。

國民服務大會，爲以新東洋精神之復興爲目的，而於昭和十七年十二月八日結成者，爲菲律賓獨立之母體，果成歷史的使命，但即應獨立後之新事態，於今春發展的改組，變更其純然爲精神團體之性格，而以一國一黨之新政治團體，開始發展

刷新振興決戰文教 舉開文教審議會

（新京電）政府於昨年十月爲圖文教之刷新振興計，以審議機關名義，文教審議會設置開催第一回總會，更同十一月之第二回總會國務總理諮問第一號之大東亞戰爭下關於我國文教之刷新振興，方策如何，作成中案後置文教部大臣爲委員長，特別委員會裁爲委員長，第一部會以橋本參議府總裁爲委員長，特別委員會第二部會計，於第一部會關於國教育之本義事項，第二部會決戰下關於文教振興之具體的方策事項爲審議事項，爾來第一部會會三回，第二部會曾開六回，約亘一年間，銳意審議中案之審議中目下此兩部會委員會審中案已然決定，定於七日午前九時半，在國務院講堂，開催第三回總會，由張會長武部兩部副會長，以下各委員幹事出席下，兩部會決定之答申案向總會，討議尤以第二部會之答申中爲……目，極爲尤大，於總會組織決定之上，反映今後之文教行政之上爲方針，其成果頗堪期待云。

一，關於文教會之戰時措置事項。
二，關於學校之整備擴充事項。
三，關於師道之昂揚事項。
四，關於女子教育之振興事項。
五，關於留學生事項。
六，關於體練之振興事項。
七，關於化會教育之振興事項。
八，關於科學教育振興事項及建議事項。

移殖日本馬 巡迴視察

（齊齊哈爾電）移殖日本馬之飼育管理之向上改善爲戰時下開拓民之重要課題，龍江省爲期輔導萬全……哈爾地方事務所主催之下，移殖日本馬共進會，自本月末揭始，亘一個月間全開拓團巡迴舉行云。

（齊齊哈爾電）於本年五月起工之鎭東縣龍山家畜診療所，目下已然竣工，定於十五日在省公署山中技佐市縣長，滿拓地方事務所，開拓科長等出席之下，舉行盛大之開所式，當日並與定舉行移植日本馬共進會云。

極圖增强汽車輸送力 滿鐵汽車改用酒精代燃

（新京四日國通）滿鉄當局爲謀輸送力之增强，及多季輸送對策之萬全，由今多起，乃將從來使用之國有汽車油形代燃，改換爲酒精代燃裝置，經鉄道技術研究所中之特殊努燃裝置，目下已全部完成，經試驗結果，其成績頗良好，而汽車之輸送力，亦可增强現在之二或三成，是以滿鉄當局爲期把握酒精之生產量，目下更將於吉林，佳木斯兩處，準備設置酒精工場云。

林野行政全體會議 五日起亘三日間舉行

（新京電）伴隨林野行政機構改革初次之林野行政全體會議，於五日午前九時開始，於新京紀念公會堂由軍，興農部，林野總局，井地方各營林局長，造林局長，滿林，造林各支社，出張所長等，約八十名參集之下開催，松川林野總局長訓示之後，有軍側特別講演，即開始議事，地方各營林局長，造林局長起
一，機構改革後省，縣間連繫狀況。
二，機構改革後公社並業者間連繫狀況。
三，康德十，十一年度，七，九期生產狀況。
四，同年度事業準備狀況並就今後之見透狀況報告，午後有企畫處說明康德十二年度物動事情，林野總局之指示，第一日即告終了，此外同會議亘六，七兩日繼續舉開，第二日在木材會館，第三日仍在紀念公會堂，預定就生產，資材，勞務，配給之各部面，遂行協議懇談云

羅駐意公使 歷訪各方面

（新京電）羅振邦駐意公使等一行，於一日着京以來，歷訪各方面，經過多忙之日程以紛於五日午前十時三十分，訪問日本帝國大使館以後訪問山田關東軍司令官致辞，至午後赴總務廳報告會，於六日自宿舍第一旅館還出便還自宅云。

戰場移向荷蘭北部 華沙殘敵停戰投降
德軍發表東西兩方戰線近況

東部戰線

（柏林四日國通電）

一，德軍在即的埼萊拉西南方，及多腦河之鉄門兩側地區，與來襲之蘇羅兩軍，展開極熾烈之戰鬥，而有力之蘇軍業經突入塞爾維亞，羅馬尼亞之蓋斯基爾罕。

一，阿拉德西方及特爾尼爾河地區，蘇軍之攻擊，業被擊退，惟馬羅斯，仍繼續局地的戰鬥。

一，蘇軍於亥斯基蘇峠東南之攻擊重点，仍爲特克拉南方地區，蘇軍僅獲得極少之地域，但其兵員所蒙受之損害，則爲甚大。

一，華沙之蜂起軍，已形崩潰，而數亂軍之殘敵，業放棄全市，停止抵抗而投降矣。

西部戰線

一，西部戰線之各焦点地區，德軍與反軸心空軍間，仍續行熾烈之空中戰。

一，於數地点雖過安特衛普，處丘倫島運河行前進之加拿大軍，排除德軍之頑强抵抗，更行前進。

一，德軍在來茵下流與瓦爾河間，將前日確保之陣地，更形强化雖遭英軍之猛反攻，仍維持陣地中。

一，反軸心戰車部隊，對凱奈茲布南方之德軍陣地，加以壓迫，僅於二處形成狹隘之突出部而已。

一，愛塞克，亞琛間之戰鬥，更形激化，據反軸心軍現向北方移動兵力，以上乃呈示荷蘭北部及亞琛地區之反軸心軍攻勢已形切迫。

一，德軍出以攻擊，而於夏特，隨蘭西方，曾將一時陷入反軸心軍包圍下之友軍救出，並奪回數處地域。

一，反軸心軍於已羅夫森林，業再行攻擊，而德軍業阻止反軸心軍之攻擊，出以反攻，將其擊退矣。

一，美軍曾攻擊摩爾達紐上流南岸，及摩塞爾上流東方之德軍丘陵陣地，僅於極少之地域，遂行前進。

一，敦普爾克及其他大西洋岸之諸地域德軍，業擊退反軸心軍之攻擊云。

（柏林四日國通電）德通信社前線之報告稱，美第一軍左翼得到蕭森堡地區兵力之增援，於希塔特，隘路方東方賣士特利支，及亞琛地區蓋林基爾罕西方，二日午前，在强力空軍援護下，出動戰車步兵主力，開始總攻擊，拂却莫大之犧牲後，於數地点向維爾姆河前進成功，特於蓋林基爾罕西方之戰車攻擊，大爲痛烈，及至三日晨，該戰車血鬥，仍未衰退，繼續進行中，德軍死守陣地，一步不容美軍前進，其他地區，德軍亦於二日徹夜展開猛反擊，卒奪還吉古福里線前面七處之强力據点，將美軍悉行掃蕩云。

（斯德哥爾摩三日國通電）據路透社前線報道，亞琛地區德軍之抵抗極爲熾烈，美第一軍右翼蒙受極大之損害，已由丘陵地帶被擊退，其他漢古爾克，米爾格馬夫附近，美軍爲無數德軍阻住進路，徒供犧牲。

美軍繼續以預備兵力攻擊，以期緩和壓迫將十一哩長九哩寬之戰線更向東，南，北三方面擴大中，但據合衆電報稱，殘留於戰線後之德軍之脅威亦有逐漸增大之勢，美軍復以爆擊機及直協機之大集團，以期阻止德軍之行動云。

法國民委員會結成 裴丹元帥自任主席

（柏林四日國通電）法國主席裴丹元帥，於反軸心軍巴黎入城前，即移往柏爾福，其後移至德意志南部，結成法蘭西國民委員會，自任主席，而繼續活躍中，元帥雖爲近九十歲之高齡，老年依然平安執掌政務，德國通信社就元帥之消息四日報道如次：裴丹元帥，鑑於戰爭之推移，於九月上旬，與法政府同時離去柏爾福，移往德國南部，現在政務，較維琪當時，不甚繁忙，每日裡接見來訪客人，就各種話題聞訪所見云。

華沙蘇軍完全降伏

（斯德哥爾摩四日國通電）倫敦來電：波蘭祖國軍總司令官哥莫羅夫斯基中將，於三日以公報正式發表：於華沙之波蘭軍，對優勢之德軍，亘六十三日間，從事英雄鬥爭，將食糧彈藥完全用盡後，遂中止抵抗，另方倫敦之波蘭亡命政權側放送局，亦就華沙蜂起軍降伏事，於三日發表如次：蒙波爾上校所指揮之華沙波蘭祖國軍，決議降伏後，乃向德軍交出一切武器，但波蘭祖國軍一部，激戰後，打開血路，已到達維斯杜拉河東岸云。

美著名評論家揭穿羅斯福之家庭醜事

（蘇黎支四日國通電）據紐約電，美國著名評論家佩庫拉，頃於時代雜誌上，揭穿羅斯福之家醜，此文頗引起當此大總統競選之際，各界之注意其要旨如次：羅斯福之外祖父，爲一鴉片密輸犯，彼曾於印度組織一拉塞爾公司，專事向中國密運鴉片，且曾與多數同時之英商遭清政府之監禁，當時常往返輸送鴉片，美國船舶運輸鴉片者僅此而已，羅斯福之外祖父死於（一八九八）年，遺產達百三十三萬八千美元，彼之女，即羅斯福之母，死時贈與羅斯福之遺產爲一百二十萬美元，羅斯福既由此而富云。

（柏林四日國通電）德軍當局言明，有力之蘇軍，於二日已在里加灣口之達哥島上陸，上陸地点係在該島東北部，德軍守備隊已開始戰鬥，德海軍部隊，亦對上陸軍蘇軍之補給予以阻止，緣該島乃屬於愛沙尼亞，面積爲六百九十平方公里，人口爲一萬七千云。

（柏林四日國通電）總統大本營，以三日之公報發表，加來之最後德軍諸陣地，於極熾烈之反軸心空軍攻勢下，展開激戰後，已行陷落云。

（里斯本四日國通電）據索非亞來電，保加利亞陸相斯特利科夫，順從蘇軍第三烏克蘭戰線軍司令官特爾希新之要求，已將保軍置於該司令官麾下，此事已於三日發表云。

熱那亞灣演海戰 英軍於希臘近海島上陸

（柏林四日國通電）德軍當局言明，一日夜德軍輕艦隊於熱那亞灣西方，伊貝利亞洋面附近，與敵大型軍艦開始炮戰，因暗夜不克辨別敵艦之種類，但可推定爲法國巡洋艦，偷或爲大型驅逐艦，德艦艇砲中敵艦二發，並於是夜有敵驅逐艦數隻，向法國國境海岸之賓奈米古里亞，及波爾扎蓋拉之廢墟，加以炮擊，但德艦艇予以炮火而使北退去云。

（里斯本四日國通電）據來自羅馬之合衆社電報稱，於九月十六日英軍之奇襲部隊，聞已由佩羅波內索斯半島南岸五英里之伊大利哥島上陸，關於左項報道，乃爲參加英軍奇襲部隊上陸戰之合衆社特派員，歸返意大利基地之同時所認定者，惟雖謂爲上陸，然於該島之德軍，傳確早已撤收云云。

丹刻克德加軍 停戰協定成立

（柏林四日國通電）德軍當局四日午言明如次：爲使一般市民避難，丹刻克要塞德軍司令官，與加拿大軍司令官，已成立停戰協定矣云。

達哥島南部 德軍撤收

（柏林四日國通電）總統大本營以四日公報發表如次：德軍後衞部隊，於將敵軍之攻擊擊退後，以德海軍艦艇並護送船隊之掩護下，由達哥島之南部撤收矣，當撤收之際，已將一切之兵器軍需品搬出云。

葡萄牙招開緊急國會

（里斯本四日國通電）葡萄牙政府，已決定於十月二十三日召開緊急國會云。

瑞典爲日芬兩國利益代表國

（斯德哥爾摩四日國通電）伴隨日芬兩國外交關係斷絕之同時，瑞典政府已發表同意爲日芬兩國之利益代表國云。

（戰爭與船舶）

如謂今次之大戰爲大消耗戰，一國之戰力將依補給力之如何而決定，尙且此補給線之主脈縱橫驅駛於七大海洋之現在，稱此大戰爲（船舶戰爭）爲至言，尙將動爭之性格表明無餘，反樞軸軍能於歐洲戰線決行諸般地上陸作戰，尙能以龍大之物量之力由布爾達紐向德國國境線繼續大進軍，皆是歸於以倡言於去年度建造之一八九六隻，重量一九，二三八，六二六噸之美各巨大之造船力爲主槓並補給船隊，能於由美國而主諸西洋，中繼英國而至諸海地面上加以滿載軍需品的船之橋之故，再者尼米芝之大胆地突入中部太平洋，也是因爲在其背後有埋沒廣袤之太平洋的補給船隊之後續才能做得到的，此事若等宜深地銘刻於胸懷，將驅敵由太平洋逐出之途，顯然唯有急速確保壓倒此船補給力之我方海上補給力，尙且伴敵之海上基地之推進應之表的太平洋，對於伸長的敵補給將成爲巨大的防塞，以阻止敵之進路，因刻刻增大之此距離之反撥，也是覺悟深刻的苦惱。路此乘備敵人之口說時美國論家漢遜鮑得文在其著書（勝利之戰略）裡，下面那樣說着：輸送戰是現在戰爭最重要之部分，惟獨是輸送船舶護送，在太平洋是空前之大事業，例如至澳洲或新西蘭之輸送路自美本土算起有七，〇〇〇或八，〇〇〇海里，爲向在澳洲之一個師團補給，最低的限度得以八隻之大型貨物不斷的往復於與美國之間，尙且美澳間之往復需要十六個星期，保至澳洲還很長的補給路對於美國海軍需要過多的艦艇，實是過重的負擔在美本土及澳洲之軍需品運搬日數合一塊兒作爲二星期時，依鮑得文的計算此船每日之巡航速度，一時爲三海里，大體以一〇，五〇〇重量噸，巡航時速六一七海里之美國戰時急速船（自由型船）之能力與美國戰時海運局長官莫里爾得之美國海外派遣兵一名一日所用之凡有物資消費量爲八十二磅（二千磅爲一噸）一百萬軍隊一日需要八萬一千噸之發表相對照時確的，以上之發表與數字爲基礎，將現於太平洋上展開之尼米芝，馬加薩攻勢考察一下。

◎棺材船 目前於北倫附近之反樞軸軍二十萬之上陸作戰所使用之船舶，據敵方發表，總計爲六四一隻，其中九成五分爲自由型船，實是很奢侈的使用船，依歐洲戰局之現狀看時，由美國之現有量約二千萬噸中可以使用於太平洋之美國船之噸數可推想而知一方試觀彼我之補給兵站線之長短時，以澳洲爲根據地馬加薩軍，經過七，〇〇〇－八，〇〇〇海里（羅安琪－雪黎間七五〇〇海里）

未完

蘇軍進抵猶京附近

（柏林四日國通電）據德國通信社記者漢姆爾上校之報道稱，馬利諾夫斯基麾下之第二，烏克蘭戰線軍，三日到達伯爾格利德東北方三十公里之諸部落，至二日夕刻，與德軍展開激戰中云。

法名藝術品幸免破壞

（里斯本四日國通電）據倫敦電，據反軸心軍最高司令部威克中校談稱，法國藝術品有名之巴黎織物萬國莫納利卓肖像女神，維，屆等宛然存在，多數之歷史建築物紀念碑，亦均未破壞，但個人所蒐集者及猶太人所有之藝術品，似失有若干損失。

調經健身

阿備司經片乃武田製人造荷爾蒙劑、調經健身之作用强大、具有以下三大特徵。
一、力價均一。
一、藥性緩和。
一、內服奏效。
主治：月經不順、閉經期障碍（如頭痛・腰痛・倦怠・耳鳴・不正出血・四肢冷感等、）乳汁分泌不足、不妊症等。
【包裝】100片 500片 各大藥房均售

——合成女性荷爾萌劑——
阿備司經片
發賣 武田藥品工業株式會社 日本大阪市東區道修町
311

良品廉價
商品豐富
道裡地段街
透籠街拐角
登喜和
電話代表三四一一六

品質香味
至佳至美

双鳥牌

唯一特效不效退錢
濟生 獨樹一幟
調經丸
功效卓著
（服遍各藥・全無功效・速服此藥・藥到病消）
專治婦女．赤白帶下
月經不準．經前經後
一月數次．月經不止
月經淡紅．紫黑成塊
月經閉止．數月不見
午後發燒．周身冷熱
經前腹痛．經後腹痛
行經腹痛．子宮寒冷
久不受孕．滑胎小產
血崩血漏．虛病勞痛
飲食不思．面黃肌瘦
血熱血寒．胎前產後
由氣由寒．所得各症
速服此藥．立奏奇效
輕病一盒．重病二盒
百發百中．無效退錢
定價 大盒十二元五角 小盒七元五角
全國各大藥房均有代售 外埠函購不加郵費
濱江正陽街 五洲藥房 道外十六道街 瑞昇
總發賣 濟生製藥所

節約石炭製作殺敵航空機
採暖期臨國民須協力
勵行實踐決戰下低溫生活

（新京電）本年之採暖期已迫目睫，於北滿最寒之地約於十月十日，南滿於十一月十五日開始採暖，於此戰局愈趨緊迫之時下，而煤不但爲鐵鋼，輕金屬，航空機等重要生產之母，同時更爲增强戰力之根源，是以爲謀生產之增强無論一塊煤吾人皆使之轉向重要產業之使用上以作戰爭之遂行，故於今年採暖期將至之際，採暖用煤節約一項，乃爲預料中之事實，由於年來煤之增產，與生產量，與年俱增，於本年中，由年始設定今年爲「決戰下煤炭確保年間」以來，綜合上半期之成績，亦較去年收得尤大實績，但伴同以鐵鋼爲中心之重化學工業之飛躍增產，煤之需要尤愈漸增大，故以目下之生產量觀之，吾人必須再接再厲積極增產，力求採暖之節約，鑑於煤礦內，增產戰士之敢鬥，對今年採暖用之煤，決行一成之節約運動，關於大量要之工場，會社等，經政府經濟部日滿商事，大陸科學院所組織之管理委員會社之協議，已決行節約，並於節約煤之同時，本年更講求暖氣，火牆，火爐等燃燒方法之科學的創意方法，以期獲得有效利用之實績，並因鑑於四五年來所提倡之低溫生活，對滿洲之保健上，俾益良多，故如全滿將採暖用煤節約一成時，將此一成之煤轉向生產線上，則可生產航空機約三萬數千架，以淺顯之例觀之，如新京一處各家庭停止一日間之採暖，即可生產銑千噸，十日間則可生產一萬噸，故吾人日常生活能節省微小之數目，於重要產業之生產增强上，即能獲得尤大之成果，是以吾人於此採暖將臨之前，必需確立決戰下節約煤之低溫生活，以期必勝態勢之確立，皆把握生產戰，以期早日達成聖戰也。

（多儲一錢）（多增强一分底力）
市實踐委員會要望鄰組協力

國民儲蓄增强月間，全國一致已於十月一日展開雄飛猛進之進行實施譜，哈爾濱市國民儲蓄實踐委員會，爲期國民儲蓄之意識昂揚計，特向鄰組員發表儲蓄增强日間回覽及實施事項如左：

一回覽文　市民諸位，今月爲全國一齊實施之國民儲蓄增强月間，戰局愈益熾烈化，敵機時在頭上飛來，今日儲蓄之重要性，是非常緊要者，早一刻多一錢儲蓄，即如將飛行機戰車送到第一線一般，應將生活費所殘盡數儲蓄之，深望市民深體儲蓄之重要性，當此月間，以國民之總力，突破目標，實爲至祈云。

二實施事項

（一）儲蓄票關係　△隣組儲蓄之十割增加隣組之消化額，以前月倍額引受儲蓄票，全國各地共同倍額增加。△應能割當之徹底各班組長，按各隣組及各隣組員之綜合收入及生活狀況等，予以應能割額，以圖擔當之均衡與徹底。△儲蓄票回收之促進無論隣組儲蓄票，及賣錢稅關係之儲蓄票，一律回收，今月全部儲蓄之。

（二）職業別職場別儲蓄關係　於役所，會社，組合等職業，職場別儲蓄，按前月主之五成乃至十成增加儲蓄會結果之職場，按結成狀況於今月末受檢查，未結成之職場，應對之有適宜措置，於今月中必結成。

（三）報國公債關係　基於中央指示，事業所得稅三千圓以上納入者，勤勞年綜合所得約年稅額百分之一五六相當額引受報國公債，勤勞所得者家至地額等，今年中予以適當割當消化額。

郵便費用業已改正
貼足郵資再行投寄

政府當局鑑於決戰下郵便使命之重大，爲謀强化其機能，故對郵政資費之改正方法，業經詳切考核，業已正式決定自本月一日實行全面之改正，茲據該項郵便費用改正實施後，對此不足郵資之信件，在舊時尚對收信者，予以徵收不足之手續，今則不然，如遇貼費不足之信件，不但不對收信者，徵收欠資，根本辦法即對該項不足郵資之信件，即時擲棄不予付郵，是望投發信件者，於郵便費用改正後之今日，千萬貼足郵資，否則不但無益，反誤私人事務，更遺不協力國策遂行之譏，故望市民共注意焉。

石炭申請手續決定
九十兩月每戶配給半噸

天氣日漸寒冷，民需採暖石炭，所需量亦漸增加，哈爾濱市當局與石炭株式會社，爲滿足市民採暖所需計，自九十兩月份配給每戶半噸計麻袋六袋，現因車之運輸稍有問題，不日即將送到，關於十一月石炭請求手續，現在各區事務所已開始辦理，首先由隣組長按隣組員所需煤實塡寫，呈交班長，分區長蓋印，彙集各鄰組呈報之申請書，呈於區事務所，再由區蓋章後，轉交於石炭株式會社，經過相當之考核後，按市民之採暖所需量配給之，關於申請書之注意點如左：一，請求書於前月八日隣組常務會時，由組長記入後，取集而經班長分區長，必於每月十二日前提交區事務所。二，各記入欄，希詳細記入之例於職業欄，希記入何會社，何課社員。三，對於工業用，營業用會社事務所等一個月需要五噸以上者，當月份希於前月十日前，直接到石炭會社請求之。四，集合暖房由管理人，當月分希於前月十日前，直接到石炭會社請求之。五，關於日滿系軍人軍屬，對本辦法除外之。六，關於煖房種別欄，希將集合煖房（共同煖房）個人用煖房分別記入之。七，倘有虛僞申報時，對其配給即時停止云。

協力官警捕獲竊盜犯
王延祚榮被當局表彰

爲於決戰時局下，安定槍後社會治安與維持秩序，市司法當局曾對竊取街路電燈，竊取者，適用時局刑法處以有期徒刑十五年，而正民心等情，當如前報所載，茲有電業會社道外營業所電工，王延祚者，以寅夜於街頭巡查路燈執務時間，捕獲竊取街路燈之竊犯，於昨日榮受哈市警察廳及道外警察署雙方之表彰，以獎勵捕盜安民之功勳，前述其要略如次：有住太平區三棵樹大直路二十八號，素無正業之徐營輝者，現年二十八歲，山東黃縣人，彼於本年八月十二日午後十二時頃，趁當乘街頭寂靜之際，乃顯其竊盜之手，在本市東傅家區正陽十六道街十八道街及十道街三個街口之處，攀登電柱竊取街路電燈泡三個，正擬潛逃之際，不幸當被巡查街路燈而過此之電工王延祚瞥見當場予以捕獲，乃將該犯轉送道外警察署，當即得警察廳當局之賞金一封及賞狀一紙，同時道外警察署亦予以賞金一封獎狀一紙，表彰式乃於日昨（九日）午前，由宋道外警察署長特對協力捕盜功勞者之王延祚，予以表彰並予以激勵之詞，而造成警民協力捕盜佳話，同時對該竊犯以時局加重竊盜罪名，由道外署司法係轉送檢察廳，依法重處之中，以儆效尤云。

日系分會長會議
定於今日舉行

協和會哈爾濱市本部爲圖滿系分會運動圓滑進展起見，特定本日（六日）午前九時起，仍由協和會市本部主催之下，在南崗大和旅館內，招開全市各區日系分會長會議，藉對一切協運諸問題，有所研討云。

慰藉前線護國勇士
開始募集軍警慰問金

於大東亞十億民族解放聖戰方酣，不顧冰天雪地風雨，活躍於第一線，以及北邊鎮護之陣頭，前爲略表功高難盡述，並爲如槍後國民之赤誠，世勞苦功之悍衛國家與地方不惜任何犧牲之軍警有所慰藉起見，由協和會市本部，倡導並組織哈市軍警慰問委員會後，爲募集軍警慰問金，日下將以本月八日詔書奉戴日爲期開始之槍後市民諸位局與乎來

出貨已有萬全準備
農兵齊向出貨途上邁進

（新京電）現爲十月出貨期，全滿各地已爭育自興之出貨機運，目下中央方面之出貨對策，已全部告竣，而一進行出貨實踐方策，僅現地省，縣，旗，而節節部分亦有行邁維作物出貨與新穀上市者，即以九月二十八日之全滿省長會議之前後爲中心，地方出貨場，縣，旗，袋，小運送特配物資之準備等出貨全般事情，已有萬全準備，又行政，協和會，合作社，農產公社等，亦已有妥當措置，同時更有各縣召開副縣長會議，檢討從事之省，至現在副縣長會議完畢者，有錦州，安東，熱河，其他省亦逐次舉行，此間更舉行南北東西滿與中央間之地區懇談會外，並按現地事情，選營保管小運送委員會，協和會各級本部委員會等，至本月中間，致全滿各省，將完成最後準備，向出貨計畫化及自興出貨完遂上總進軍云。

中央日語學院
野獵報國

哈爾濱市中央日語學院長李子嘉，精明幹練，學識淵博，凡有教育報國之工作，皆率先躬行，今春曾親身引領全校師生於拉河南從事水田開發之奉仕工作，達成所期之目的，頗博哈市各方好評，茲復發起野獵，增產報國運動，擬於月之十日仍由李院長親身指導，全校師生各向五常縣一帶野獵，將來之成果，頗堪期待云。

決戰增產年之出荷對策展望
地方出荷體制已確立
講求共同之計畫出荷

記錄建國以來之豐作與龐大蒐荷量之康德十年度糧穀年度將以九月終了，凡有之諸施策，即期於十月一日，入於十一糧穀年度，春耕播種以來，依政府諸施策之適切與農民之旺盛增產意欲，加之得到順調之自然條件，本年度增產體制，一切已如暫有之固，當新糧穀年度，畢過去一個年間造成之此等增產實績一切將向出荷完遂以怒濤之進擊開始，即政府機關，爲關係新糧穀登市，各樹立各般之出荷策，以期運營萬全，一方在全滿農村，自興出荷之機運，亦澎湃昂揚，凌駕十糧穀年度之旺盛的出荷進軍之再現與出荷量之確保，早成既定之事實，只是對十糧穀年度之出荷實績之檢討，與以此爲基礎之新手法之驅使，懸有極大之期待，而在此點，於本年五月之第一回各產業科長會議席上，由稻垣興農部次長所闡明者，鑑於昨年度之農產物蒐荷實情，新年度依收買機構之簡素化與收買行程之整備，以圖中間門費之節減，以期出荷之確保，品質之確保，纖滑輸送之劾率化」講求各般之措施策中央，地方之行政機關，自不待言，即在農產公社，興農合作社，農產物檢查所，興農金庫，滿拓，委欽，國際運輸等之諸機關，亦均整備對出荷對策之體制，以下亘新年度出荷對策之全般，展望各機關之施策。（未完）

山葡萄蒐荷凱歌
大量生產酒石酸

（吉林）吉林省之山葡萄之蒐荷既突破割當量矣，各工場酒石酸石灰製造大量生產着，敦化縣額穆索村之工場，蛟河縣黃松甸村之現地處理工場，九月末已開始操業，村民二百名，從事山葡萄之採集，由蛟河街出動勤奉隊二十名赴現地工作，設即製之中和沈澱槽，大陸科學院松岡副研究官，興農部渡邊技正擔當指導，省側有汪參事官，太沼技佐，蛟河縣合作社側有五名職員赴現地，預定十月十日頃，即可完了云。

首都青少年
慰問團赴鞍山

（鞍山電）新京之兒童代表協和少年團使節大塚正和君外十三名之慰問團，爲慰問並激勵鞍山之兒童起見，乃由協和會首都本部青少年科竹下寒長率領，搭三日上午十時九分車來鞍，當即訪問日滿系各國民學校，慰問後在近汀屋旅館，與現地側之代表舉開懇談會，同時共同表明完遂聖戰之決意，旋乘下午八時十五分開車離鞍云。

驛頭宵小跳梁
南崗署要望行旅注意

南崗警察署管界哈爾濱驛中，竟有不肖之徒盤據，時常欺騙鄉愚，竊盜客旅，造成諸多時局竊盜罪及欺詐罪，爲杜絕此等罪跡而確保旅客之安全計，除逐日施以嚴密之警戒網偵捕惡徒外，並望市民旅客等根據警民一體防犯之主旨，予以相當之協力，於驛頭所遇遭之宵小，逐日所施行之把戲，不外竊盜旅客行李包袱，冒充機關職員，詐騙及掏兜等，古云物必先腐也而後虫生，果旅客時時注意自己所攜帶之物品，不給惡人竊盜機會，自然在絕竊盜之源，如遇見有人詐言伊爲某機關職員，向之百般威嚇，因驛頭距離前警官派出所最近，可與其前往理論，果發現行跡可疑，可即時向警官報告，將其逮捕，必處以重罪，萬勿畏首畏尾予惡人竊騙之機云。

北邊鎮護穩如磐石
盧大臣在海拉爾談

（海拉爾電）視察興安北省地區文教狀況中之盧文教部大臣，一日來海，談觀察之感想如左：觀察西部國境地帶所感到者，厥爲非常明朗之和平空氣，尤其見日滿蒙俄各民族，挺身增產

新京擬定行事
識字讀書週間

（新京電）首都爲期徹底掃除文盲，普及民衆教育起見，前曾展開識字讀書運動，收到其大實效，此次爲求益臻徹底計，特將由本月十一日起至十七日止之一週間，定爲識字讀書週間，並擬妥左記行事：

十月十一日—宗教教化團體自覺講演會，
十月十二日—組織職域識字讀書訪問班，
十月十三日—民衆講習所自習識字座談會，
十月十四日—圖書館圖書免費閱覽，
十月十五日—巡學所巡廻講演，
十月十六日—學生作文募集並開講演會，
十月十七日—參觀圖書館並舉開讀書振興反省會。

國都定期實施
防空交通訓練

（新京電）首都警察當局，爲謀空襲及其他非常時道路交通秩序之確立與整備，非常態勢決定由十二日起歷一週間，全市一齊實施防空交通訓練，此次訓練係對通行人，車馬交通運輸從業員，交通運輸從事員，鄰組員全般，由市直轄之團體運輸隊，交通統制指導隊，加以指導，實施事項如下：一，警報時交通統制。一，諸車音響管制。一，交通運輸從事員非常態勢促進。一，道路交通秩序訓練，不當賃金取締等。

禁煙　强民　擊滅　美英
舌劍蓮翻吐出殺敵熱意
禁烟雄辯大會昨日在經緯校盛大舉開

鴉片之害人所盡知，國民受害非淺，追其本溯凡源，害我東亞人者，非美英又有誰呢，親邦日本帝國協同東亞民族擊起共殲美英，打倒吾等之敵，再建光明之東亞，自與美英宣戰以來，於空於陸，皇軍屢舉不世大戰果，眼看着最後勝利，即歸入我方掌中，當此緊急關頭之秋，前線勇士不顧凡有的犧牲，奮勇殺敵，而吾等槍後國民更當舉總力，一齊邁向美英擊滅之途，以期美英早一日摧毀萬惡的美英，今者爲喚起迷於鴉片之中的同胞們，徹底覺悟前非，清楚的認識時局，俾一致奮起努力增產，舉總力協助聖戰，早日完遂，故於昨日（五日）在經緯國民學校，盛大舉行擊滅美英哈爾濱市中等學校學生禁煙雄辯大會，定刻開會，由市禁煙科長致開會之辭後，舉行國民儀禮，於袁市長懇切訓示後，即展開雄辯，男女學生舌劍蓮翻，熱意沸騰，吐露出萬丈殺敵氣勢，經過了相當時間，這意義深的雄辯大會，即圓滿閉會矣。茲錄其下二三等之演辭如次：

禁烟雄辯會一等當選
女高潘叔清講演要旨

今天藉着美英擊滅禁煙雄辯大會的機會，來和諸位談一談這個既有意味而且隆重的題目，不要看作俗而淡白，老生常談的話，就不加以注意與思索了，要知禁煙是一件事，而美英擊滅又是一件事，都要爲着需要合在一起講呢，豈不是爲了鴉片的流毒是由於美英的作俑，所以追本溯源，只重想起煙的必須斷禁，就不能不想到美英的必須擊滅，所以說這個題目是既有意味且隆重而決不允許忽視的一個題目。鴉片是美英國人用以殘害東亞人的毒素，還在餘毒未盡的現在，就是不用引證鴉片戰事的那一些沉痛的歷史，而我們也就會深切的瞭解到現實的東亞戰事，自從百年來美英人帶着假面具，使用着種種的毒辣手段，更以鴉片麻藥迷醉健壯的東亞民族，並且又簽訂了種種條約，而把持着侵略的主義，且向大東亞剝蝕，致使東亞民族無時不在憧憬着解放的到來，幸而親邦日本舉發正義的砲火，解脫東亞人歷來的鎖鍊，思及美英的非人道政策，恨不能立時擊滅。我滿洲國現在皆親邦日本加以種種的援助，所以無論國家的任何事業都是日新月異的，共最顯明的例子，就是政府施行鴉片斷禁的重大問題，本來鴉片吸食問題，以美英殺人不見血的流毒，蔓延於滿洲已近百餘年了，而這期間民族社會，國家所遭受的損害，實在是不能以形容的，所以親邦對這種暗的保健問題，而想根本的把它絕滅肅清，所以毅然的制定斷禁鴉片制度的頒行，自從決定斷禁鴉片的根本方針以後，對於吸食鴉片是有着積極的期待，現在關於鴉片的問題分成三次來說一說：

一．烟的來源

煙也就是鴉片的俗稱，這種毒物以中國流入而侵害我們全東亞，最先英國由印度輸入中國的時候，是在滿朝道光十九年，於時曾有兩廣總督林公則徐他在廣東燒燬鴉片兩萬餘箱，林公曾這樣說，鴉片之毒百年後無可醫之藥，無可用之兵，病國病民莫是爲甚，他的話該是多麼沉痛呢，後來的林公主張禁止

二．烟之害處與禁煙之必要

英國對鴉片的輸入，可是起見，一爲害東亞民族，二爲收入，竟而不惜一戰，英國遂即發生了鴉片戰爭，逼迫中國政府簽訂南京條約，林公被罪而官民口岸，於是鴉片亦始終未能禁止，官民吸得更甚，以至成鴉片煙國，不節制的來源。鴉片是滅種亡國的一個標語，由於這標目驚心的一個標語，就可以看出鴉片的危害是多麼大了，諸位都知道鴉片含有多量的嗎啡，同時其他毒質如尼古丁這些東西，完全是鴉片之毒害的，吸煙之人，立刻手足失其功用，就是不吸，而涕淚交流伏街臥巷，至於意志不堅而流爲小偷，胡匪無惡不做，所以在舊政權時代，匪盜橫行，也不外是鴉片中毒的所致。究其因，由於吸食鴉片，使肉體發生慢性中毒，而生理障礙，在國民精神上發生兩種疾病，實且有重大不良的保健性質上，尤以道德觀念的麻痺墮落，實與社會風紀上有重大不良的影響，敎育上以爲病者的道德標準，這是因爲不長一切而致犯罪，所以全國民的實在是很重要的，社會安全上，因此嗜好者多，國家的健全份子大多數是不能用的，衰敗，我們全應當知道生活是東亞民族上問題，現在以尤其東亞人種的向上，積極施行鴉片實施禁絕，同時我們實在是刻不容緩的，同時我們又承認鴉片是爲社會上公認的消耗物，吸者，並是人類的惡害，值此大東亞戰爭，須要緊急之秋，吸食者多，不但不能增產，而反倍加消耗，而有害於戰士之建設，實際上看來，鴉片不但於個人的保健上，又於社會家庭經濟上，國家的治安與敎以上所說的，以及未來前途，延長國運的民族之存續上，都是有着極重大密切的關係。值此決戰時局下，須要有健壯的身體，特別從事於增產報國，增强戰力，使早日擊滅侵略東亞的美英，思及美英以鴉片的流毒，而侵奪東亞人士的健壯，而侵害東亞人士之幸福，而親邦日本不忍坐視，諸民族受其潛性的毒害年深日久的荼毒，而應加禁戒，願我癮者同胞們自覺醒。

三．禁烟之方法

我國禁煙的唯一武器就是全國民衆的自覺與政府協力，來完成這歷史的偉業，我們知道凡事由外邊進行很難，由國內作起很易，論社會，國家對禁煙的施設怎樣完備，法律如何的嚴肅，而國民沒有自覺的心，禁止的效果是毫無把握，所以國家爲了挽救無數的煙毒深淵裡的人，而治標治本的使生者遂於全國各地設立了康生院，一切醫療施設，常完備且採用新法戒除，而無絲毫的痛苦，更有日本博士正山先生所發明的東光劑，這種藥有甚大的功效，對於戒煙者以爲是福音，我們希望全國的癮者拿這種東光劑去戒他吧，勿再猶豫，速恢復自己的健壯，否則法律的制裁是決不允許的。以上雖然是拉雜的說了一些，可是我們想到狡英用鴉片政策侵略東亞，以百餘年東亞民族受其毒害，所以想到禁煙而就必須想到擊滅非人道的美英，願我國民有癮者，速用東光劑等方法戒除之，而恢復好身手，爲槍後生產的棟梁戰士，期早日擊滅美英，大東亞早日完遂的聖戰，而與前線將士同樂勝利之旅。綜而言之，美英用鴉片侵害東亞民族，原是東亞人類的不幸，也是世界全人類上的不祥，不過從這世界上清除了鴉片與美英的毒害，也就是救了這個世界。

大明光	大東亞	麗都	國泰	慈光	大國光	下安	亞洲	明星	大同
今日兩場開演 中聯公司出品新片 錦繡前程 胡楓 顧也魯主	今天兩場開演 上海中聯新片 錦繡前程 胡楓 顧也魯主演	今日三點半起 循環開演 夜半鐘聲 寒梅 主演	今日開演 中聯公司出品新片 來日方長 龔秋霞 徐立主演	今日開演 上海中聯出品新片 來日方長 龔秋霞 徐立主演	今日公演 中聯公司出品新片 來日方長 龔秋霞 徐立主演	今日開演 中聯出品新片 來日方長 龔秋霞 徐立主演	今天開演 滿映公司出品 爆風與彈片 科學巨片	今日開演 中聯公司出品 女人心 李麗華主演	今日開演 樂亭皮影 高學傑主演 同時加演虎嘯人

肺癆病不難治．益壽丹非奇藥

全國藥房均有代售

肺癆菌繁殖於肺部●所到之處便破壞損爛成空洞●故極難治療●益壽丹藥力●直接達於患部●故無論一二三期肺病●均能克奏奇效●即無病者亦宜預防●先服益壽丹●以避免肺病之傳染●可保終身無病●延年益壽●從前死於肺癆病的●都是冤枉死的●目前患肺病的●都可以不死●益壽丹治一二三期肺病●有藥到病除之功●數千年來無藥可醫的肺癆病●有了救星●

●肺病吐血●諸般咳嗽●其效迅速●

益壽丹

製造本舖　國粹藥房

凡吾醫院　道裡中國頭道街　診療科目 內科，花柳，泌尿器，皮膚科　時間 上午十至一 下午 星期日急病不限　院長 南滿醫學士 凡吾劉德新　電話四二四六號

南醫院　內科 小兒科　院長 南守善　電話 九三四

鵬遠醫院　診治外科 皮膚科 泌尿器　院長 南滿醫學士 任鴻志　院址道裡中國六道街卅三

專門　風寒救急膏藥

唯一痔藥　化痔土龍散

痔瘡痔漏良藥

凡患痔瘡痔漏重症任服何藥不見愈者請用二十七八年歷史最有把握的痔藥不用刀割全憑藥力不問輕重遠年近月只服藥後得早除無限痛苦

痔瘡●痔漏●脫肛●結瘤●生管●肛門破裂●肛門腫脹●濃血常流●奇痛奇癢●肛門諸症●無論內外痔症一試便知有特別的效力●百用百靈●

張三多堂

防護須知 緊縛止血救護法

當四肢負創動脈劇烈出血時，如不早期止血，勢極危殆，於此種情勢下，實非一般簡單處理所能奏效，必須用止血帶之緊縛，止血法，方期萬全，止血帶以用膠皮管爲原則，止一般則用三角巾與絞棒，其方法即首先須看清負傷部位，由救護者之一對負傷者，行用止血，次將三角巾折疊成四指寬之帶，卷於創傷之上部而結其兩端，復作一結插入絞棒，（尺許細棒）絞之使緊，惟此時須注意勿使傷者之皮膚被絞，絞至能以阻止血液流通之程度，再以三角巾結端所餘使木棒固定，止血後須將止血手術終了時間明確記入傷票，以備運至救護班後，得依時間之先後，由醫師施行手術，因緊縛止血，係應急處理時間不能過長，設超過一小時以上，則緊縛部位以下血脈不能流通，甚至因局部貧血之故而失去生機，致不能不行切斷手術，是以關於此點必須注意。

又以擔架運送負傷者，至救護班時可覆以防寒衣被等，運送者，宜時時注意傷者之顏色及負傷部繃帶是否有血滲出以期萬全。

科學 航空機輪 已進步可以自由伸縮

飛行機一旦飛，則前部的機輪與後部之腳，在即變爲無用之機具矣，並且又能增加空氣之抵抗，而減低速度，故在飛行機的初期時代，對此問題亦感至非常苦悶，至於現在所使用的機輪，是可以自由伸縮而且簡易捷便，可是在這當中是經過了極長的苦心研究，才得到，現在的成果，在一九〇二年美國對機輪會試驗了二三次，但因爲當時的飛行機速力較低，故對機輪妨碍速力，並未感有痛切改善之必要，對機輪亦未見發達，然而由于飛行機的漸次改進，速力亦大行增大，對機輪之妨碍速力，乃感到有極度改善之必要，在一九三四年英國的耶阿比得會社，即率先將其旅客機之機輪除掉，又美國之飽銀古（空中炮壘），達格拉斯機等之機輪，亦變爲所謂「隱縮輪」矣，按此輪謂飛行時即用手動，或（預使其縮至翼窩裡，氣先製成的機輪窩）即可減抵抗，而又可增加速力，及至着陸時，又可由翼窩中伸出使其着地而進行，這完善的機輪，差不多已費了二十多年苦心研究，而解決了航空機障碍物的機輪

幽默

東坡有妹名小妹，多才善辭令，共額廣如凸出，東坡會作詩以戲之：「蓮步未離香閣下，梅妝『先』露畫屛前」，小妹聞而應聲曰：「欲覓齒牙無覓處，忽聞毛裏有聲傳」，蓋以東坡多髯故也，時小妹年方十歲。

× × ×

王播未達時，寄於揚州木蘭寺日久，攝厭之，乃改於飯後擊鐘，播慚，乃題句於壁上，『上堂已了各西東，慚愧闍黎飯後鐘』，因往木蘭寺訪舊日僧友，及至昔日題辭所在，見已爲僧人用碧紗籠之矣，播乃援筆續句曰，『三十年來塵土裏，而今始得碧紗籠。』

秋季天氣涼了要預防傳染病

當每年夏季中因消化系統之傳染病甚多，故雖至秋風乍起之九月，以至十月間仍甚流行，尤以本年入秋以來腸窒扶斯相當流行，深望一般人對於飲食起居多加注意爲要。

此等傳染病殆均由誤用不潔或腐敗之飲食物而引起者，食物汚穢之主要原因則由於蠅，故調製食物時，愼防落蠅，一時放置之

來看食品等，亦需要加紗罩或置於櫥中，又市面上購來之菜蔬等多未行消毒，如無漂白粉，可預製鹽水備用，將蔬菜以清水洗淨後再放鹽水中少時即可。

第二，外出歸來或食前之洗手務須每日勵行，如有石鹼液等消毒藥自屬最好，否則亦宜用肥皂充洗之，庶幾避免菌類之侵攻，危及身體健康，是乃至要者也。

入秋後氣候轉涼，人體對外界之抵抗力脆弱，罹呼吸器系統之傳染病及白喉感冒等，對於着衣更宜特別留意。

美式重慶軍的解說

重慶美式軍之兵力，正數額雖屬不明，但大體可認爲十五六萬左右，具有美國供給之新式武器，並編成某種程度之機械化部隊確故甚裝備相當優秀，在三流之重慶軍中，可認爲乃比較精銳之部隊，現在該部隊由美將斯蒂維爾，但當美國組成該部隊之先，斯蒂維爾曾與陳誠反對重慶軍之美式化，強硬主張美勢力滲透於重慶軍，即不惜爲重慶之自殺，故與斯蒂維爾意見相左，而蔣介石恐有違美國之意旨，即不惜犧一已心腹之陳誠予以罷免，繼陳誠之後就任司令官之衞立煌，乃潔身自愛不聞不問，唯屈服於斯蒂維爾之要挾，以是雲南遠征軍，乃被改編爲美式化，其後得勢之斯蒂維爾，竭力使重慶軍之美國化加强，故重慶內部亦有對此種露骨野心，予以反對者，蔣介石自身亦力行嚴彈此項反對份子。

又斯蒂維爾爲使得重慶之軍事指導權，乃於各戰區內，設置由美將校組成之參謀團，並於西南地區設置步兵學校，炮兵學校，使重慶將校入學，施以美式訓練等，逐步推進支配重慶軍之步驟，本月六日美戰時生產局長納爾遜，繼副大總統握雷斯之後，曾與陸軍少將哈雷訪問重慶，就美國之對蔣援助，與蔣介石開始協議，此種一貫之事實，皆不外爲美國支配中國政策之表現，且可爲美式重慶軍，於支配中國政策方面，已逐步成功之佐證。

戰時下女性婚前三部曲

一、戀愛與結婚

『戀愛是結婚的前奏曲，結婚是戀愛的大本營』，無可諱飾的使我們不能以單純自私的偏見去否認，婚姻的構成是以愛情爲基材，有了健全的愛情的培育，才能築成美滿和樂幸福的家庭，所以傳統舊制封建式的婚姻之後我們卑視與摒棄也不無明確的鉄證與深朗的調論。

隨着時代的演習，踏上了新的鐵軌，而向創造文明的途徑邁進的一般舊的新女性們，雖然她們已抓住了時代的焦点在搏鬥奮勉，但乘隙而起以戀愛爲兒戲迷盲的女性們，更是我們當前急需矯正的大疵，因爲既沒有法律的限制，又沒有『禮教』的約束的縛攏，很容易使她們（假解戀愛的女性）把青春的熱力，投擲入戀愛猖狂的漩渦裏，一時情感的衝動私慾的奔放，迷漫着理智盲目地去做戀愛的試驗，結果發生出來大量的笑資，悲慘的故事，惹得一般道學者『皺眉苦嘆，『世風不古』自身則，毀殴消沉，流離，須知道『戀愛』並不是遊戲，更不是人生調劑点綴，而是連繫着男女合作（結婚繁殖人種創造生活事業的機構，必須要擔任我們自身的目地條件，如果我們已經到達了必須結婚期，不妨大膽的去選擇求理想的伴侶，自然我們得用明確的理智愼密觀察對方，雙方是否能有結婚的可能性，假若妳能肯定和他結婚的話，再進行妳的戀愛，決不能爲了鬼詐男性，奸猾的手腕，色，情，財的誘惑，而放棄了我們純正潔白的生活而跌入他的魔術網裏，或者爲滿足個人的私慾，把男人當做玩弄，消

二、對方的選擇

無論在任何國度或某一個世紀裏，沒有一個女人們不希望能獲得一個好的伴侶，理想的丈夫，是這種女人的家庭的主體，是撫養下代的耕育者，所謂『終身大事』，豈僅終身，而至人類的生存，所以一個女兒家素質優秀，更影響於很遠的將來者，那麼我們對婚姻的對方決不能輕易馬虎的，不但談起來選擇對方，是關連着以上重要的問題，同時也造成了我們的難題。

一個狡猾陰險的男性，他在女人面前，決不肯現示他的劣点，尤其是在戀愛的期間，因爲他想討得對方女性的歡欣和愛戀，他們會用極巧妙的辭頜，大施掩飾他固有的醜態，去騙取女性的鍾情，在他的謹慎，不如說是蹂躪欺詐，所以我們在選擇對方時，需以客觀的立場用清晰的理智去考察，但，究竟怎樣才能合乎我們選擇的條件呢，這裏有幾個淺鮮的例子，如果妳喜歡做一個考考的話，一，身體健壯無遺傳性疾病，神經健全，毅力堅忍，有男性的膽量。（未完）

醫學常識 金鷄納霜的功效

金鷄納霜對於瘧疾的功效，差不多是家諭戶曉，對於瘧疾的預防上，亦有特効，雖然以還項藥品，外還有純粹的合成藥能防虐疾，但因金鷄納霜價格較廉，而且解熱作用優秀，故使用得最多，權又不單適用於瘧疾，即作爲一般解熱强壯劑也使用得不少。

製作金鷄納霜的規那樹，其原產地爲南美安底斯山脈的高地，但當地因爲濫行斬伐的結果，却今日已經絕種，遺種樹，種類很多，就中列茲疾利亞納種含有金鷄納霜的分量最多，由規那樹皮造金鷄納霜的手續如下：

首先把樹皮做成細末，加入生石灰，蘇打灰和相當的水攪成粥狀，放在釜內，加上腦油和煤油，在六十度的溫度中，攪拌抽取金鷄納霜，再加入石腦油，再行抽取，一共數次，再加上硫酸液，而結成硫酸金鷄納霜，再加精製即成金鷄納霜，是治療瘧疾所必需的，瘧疾的起因，是一種瘧蚊把瘧疾原虫傳入人體所致，這種原虫其進入人體之始，是屬芽胞形侵入赤血球發育而成爲輪形體，更經過阿米巴體而分裂，各從新侵入赤血球，又再行分裂，這樣反復生殖，每一次分裂就必破壞赤血球並隨着發熱，原虫分裂體的一部，成爲生殖母體，而留存血液中，由於蚊的吸血，而傳入蚊的體內，生殖爲芽胞，伺機侵入人體，得如果是完全的瘧疾劑，對於瘧疾原虫發育過程全部都應有效，可惜現在還沒有這種完全的藥品，還沒有金鷄納霜對於瘧疾原虫的繁殖母體雖則有效，但對於生殖母體，却沒有効力，以致因此不能根絕瘧疾，並且其再發的百分率也相當大，故爲根絕瘧疾起見，應和成藥品，斯廉軒併用，因爲該藥對於瘧疾原虫的生殖母體有着強力作用的緣故。

共榮圈短訊

踏入林加尼山

小巽他列島之第一高峰林加尼山，高達三千七百七五米，日本登山調查隊踏入，前於二十二日清晨一行十一名，具着武裝由基地出發，越溪谷攀斷崖，迄午後一時到達八合目之岩小屋，於同地調查完了後，翌日未明開始登山，當時寒風襲人，至午後零時到山頂，一行隊員立於高揷雲端的山尖上高呼萬歲云。（新加拉加發）

◎決議感謝爪哇新聞會◎

爪哇新聞會前於齋美蘭開催總會，際席上決議左記事項已於大東亞新聞會通過。

『決議』對東印度現地住民，當其已獨立後，將假彼等對大日本帝國以厚情之機，使之認識明局，完遂戰爭，因此對東印度之新聞人材，要望東以全智全能，喚起現地住民之決意協助戰力』。（齋美蘭發）

南國銀壇小消息 李紅與華影解約

馬恒利

話劇和銀幕，是一種兩枝事業，與影片公司定了合同，就不能隨便再演話劇。記得陸露明，就爲這個撕了合同，想不到現在李紅小姐也爲了這個撕了合同，而且他自動的承認拿十萬圓罰款，這種辦法，倒比陸露明來得漂亮，天祥劇團網羅一（華影）明星，因爲話劇一蹶，上海灘發現一個大規模的新話劇團體，取名號曰「天祥劇團」，資本相當雄厚，專門的大網羅電影明星，於是「華影」的男女演員，幾乎被他們一網打盡，男星如呂玉堃，姜明，梅熹等，全都加入，又饒上一個由我滿回去的顧蘭君，接着李紅也被吸引，毅然決然的加入合同的交涉

但是他已經和（華影）簽訂有演員合同，絕對不許他一身二用，要對公司方面負賠償責任的，所以公司當局，對他提出直接的交涉。可是李紅也眞漂亮，自動認罰，甘願出罰金十萬元。不過有一個附帶要求，就是這十萬圓罰款，故捐助給濱東公社勞工孤兒所裡，因爲李紅從前是濱江大學的學生，公司方面也接受了他的條件，當面撕合同，給個顏色看，於是一手交錢，一手交貨，手續要清楚，合同回到李紅的掌握裡，他同着公司來人的面，嚓的一聲，把合同撕毀了，給一個顏色看，無疑的表示；（一個這件東西是我買回來的，我自有主權處置，賣身契已經不要了！）同時，李紅也做了一個捐資十萬圓

防止星火 爲防空中最緊要的事情

近來敵機數次來襲，想象所謂「一戶漏光，萬戶遭殃」，不但一家生命財產，付之一炬，四週鄰里，共遭其殃，甚至危及有關國家防衞的設施，爲害之巨，實難言喻。我們爲愛護自己的同胞，維護國家的生存，必須努力防空工作，家家戶戶自行注意燈火管制，一聞警報，立即熄滅任何燈火，不予敵機以逞凶的機會，任何敵機如何猛烈，我們爲防止遭受損害，至少也是減少損害，則敵機來時不使燈光外洩，這就是一件最緊要的工作。

我們抱有爭取自主維護正義的決心，任敵機如何太肆蠢動，也不能撼動我們堅毅的意志，但是我們也不容忽視敵機的破壞力，據敵方所宣傳之B二四型重轟炸機，及B二九型超空保壘的種種優秀性能，與强烈的壓迫力量，固不免言過其實，但我們爲保衞自己安全，以配合國家防衞設施，自應努力防空工作，予蠢動之敵機，以嚴重的打擊。

我們知道敵機在夜間侵入我們的上空，準備發揮其破壞力量時，必先覓取目標，目標既得，轟炸纔之防空的第一要点，即在消滅堪以爲敵機目標的事物，最明顯的，就是燈光，在一片黑暗的大地中，如有一線光亮，那麼火了，如有一線光亮，那是極容易被發現而被定爲目標的，於是在强烈的炸彈爆擊之下，其慘狀不難

詩語

公平二字，自其字義上分析言之，公與共相通，廣也無私也，廣者大也，私者小也，所見大故公，所見小故私，人之生也，鮮有不愛私者，故徒知利己而好爭鬥，其後漸知利他，乃進於公焉，公則寬裕而中正，不務損人之所善，不務殖己之所便，凡能盡其力於社會者，莫不先懷公心者也。夫食得之心，人所共有，然使有物焉，本非吾所應獨享，則當與大衆共分之，既曰共分，則當正直無私，均衡處置，方得其平，設因吾一人之貪多，而使衆人之受損，因可謂爲不平，又或以宰割支配之權，操之於我，因其人與我有親疏之別，致令所獲有多寡輕重之殊，亦爲不平，天下事之不平則鳴，世間一切爭端皆由不平而起，苟存心公正，又何有爭鬥之可言哉。爲個人之人格計，爲衆人謀福計，吾人不可不存公平之心也。

從軍前線隨感

（火野葦平著）（鴻潤譯）

這篇文章是火野葦平氏近作，以往他所寫的麥田裡的兵隊，土與兵隊等等，筆法輕鬆流暢，膾炙人口，這篇所寫的是他從軍印度前線的隨感，內容是兵隊們在前線的艱苦的情形，讀者所記憶，爲昂揚輸後國民聖戰必勝信念，並加强槍後國民的戰意，使國民了解前線的情形藉以奮勉自勵，努力節約生活，來協助完成聖戰，用特譯數段於後，以餉閱者。

此次的從軍在種種點上看來，都是可貴的經驗，我們自中國事變以來，反復經驗的「勢如破竹」的進擊戰爭已經逐漸減少，但現在已經變成腳踏實地的實質戰爭了。今後戰爭的眞像，恐怕多半是表現這種實質戰爭的形態罷，進軍於大東亞戰場廣大地域的皇軍，由於種種的障碍，補給問題是入於荊棘之途，藉着貫穿丘陵斷崖蜿蜒數百籽的補給路來維持的印度戰線，自亦不能例外。

當我看見威壓敵軍於英帕爾平原一角的皇軍將士的戰鬥形態時，實在不知不覺的眼中含淚了。在最前線的鬥地上，兵士們僅僅以少數的一定量的糧食過活，所謂副食物的菜子，是由後方小部隊本部作分配，僅有鹽，稍後的部隊本部一帶是更少數的一點點，兵士們吃那些後種子告盡之際，還有時竟食馬料草，並且吃那些從密林中尋覓的林中的一切可食的草木和其他密林中的一切可食的生物。在最前線看見的兵士中，有光腳不穿靴子的，若是看他們的手的時候，自手腕以下成爲白色，想那是帶着手套嗎，不是的，原來爲了常常浸在連日降雨的積水壕中，手變成脫皮而發白了，軍服幾乎像是腐爛的樣子，實在不堪入目。

我並不是要報告前線的這種不景氣的情況，而是向着以這生活爲家常便飯的兵士們表示敬意，在戰場還得和惡性的瘧病或腳氣病去鬪爭，兵士們共同生活，用自製的竹桶來搗着一粒一粒的挑放到鋼盔之中，鍛出以後，還得用簸子一粒一粒的只能變成這樣三兩三兩粳子二兩米，用這個米來作粥和着鹽吃，還種沒有一点菜吃，儘是飯和鹽的伙食，反倒是說不出來的好吃。（未完）

南洋風光 爪哇的波哥植物園（續）

截止到去年（康德十年）五月爲止，全部收藏在本植物標本館裡的，有臘葉八十餘萬点，另一方又對全荷印所產的植物種類加以調查，其他包含非島，馬來半島等地的植物，凡有著名的著作，亦加以調查評論，以上論文大小不下千數百篇，附屬的圖書館，出版物，在同期間已成爲全荷印的圖書館，在獨立前是在南方的最完善的圖書館，亦可以說是中央圖書館，學者各科研究所的許可，可以借出，在館內看書、從事研究所得的

論文報告書等，是將來不僅對於印度內西亞產業，就是對日本帶等，是不可缺的參考資料，稱爲南方的寶庫，南洋的素質研究機關，由於皇軍的保護，得以無從的再從事研究，實是皇軍的功勞，以努力增加戰力，可研究以早日完遂戰爭，以便戰力。（完）

鼠瘡瘰癧特效藥
撲毒丹
屢服屢驗 百發百中
只以內服 不問輕重 當日見效 一服即愈
適應症
製造總發賣 玉德藥店
哈爾濱市代理店
正陽五道街 天壽堂
正陽頭道街 好生堂
正陽街西頭 五洲大藥房

感謝治愈瘰癧之疾
感謝治愈瘰癧

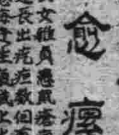

婦人科 產科 內科 小兒科
女醫師 諸楙午 醫師 李鍾鳳
楙午醫院
哈爾濱道外正陽南三道街十二號
病室完備住院隨意 電話九〇四一

五癘靈通丸
春湧泉下奶藥
本店：奉天市大南城門外路西欣樂堂專記

婦嬰醫院
哈爾濱道裡斜紋三道街五號十八戶 電話七六七九號
（留有產室） 內小兒科 產婦科
南滿醫學士 女醫 李錫玉

保康醫院
皮膚科 泌尿器科 外
院長 南滿醫學士 王維煥
本院滿鐵共濟會指定醫院
道外景陽街六號

增平內科醫院
院長 馬英泰
滿鐵指定醫院
地址：道裡藥舖街二七號 電話〇六九

泌尿器科 燕醫生醫社
住址：道外北七道街路西
自動電話九七一三

醫師牙信斯基
備有德國最新式電氣機器及變壓器司光機等專門
內科 皮膚 泌尿器
診時：午前十一時至午後一時 午後六時至八時
哈市道裡外國七道街一三號 電話九七七五番

牙醫 崔結力
備有愛克斯光，治療各種病症
診療時間：上午十時至下午一時 午後四時至六時 星期三六日午下停診
哈爾濱道裡商市街八號

牙科
即從前牙醫多貝利石滿舊址

治鑲牙之處
滿鐵牙醫師 皮里玻七克
住址：道裡十四道街二十九號郵局隔壁三層樓

東尚齒科醫院
院長醫學士 黃東尚
東京日本大學齒科
滿鐵共濟指定
診治 午前十時至下午四時 下午一時至六時（星期日休診）
道裡，國八道街拐角

東亮齒科醫院
哈爾濱道外景陽街路東樓上

贈送黃色補丸
金勃先藥房
道外十五道街 電話四八三九

各地藥房均有代售
益肺丹

特許發明局註冊字號
肅清一切咳嗽 殲滅肺部細菌
已病速服 無病常備之益肺良藥
製造發賣本舖 大仁堂藥房

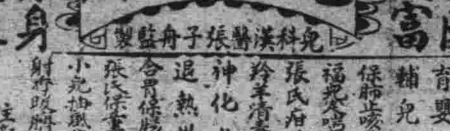
兒童藥庫
儲蓄報國 強民富國
儲藥保身 身健體康
驗方十二種專治小兒病
家庭常備兒童保安康
奉天大北關育生堂藥房出品

女子職業科甲組招生
田沛恩 外科痔漏醫社

滋陰補腎丸

服後全愈 必不再犯
主治
夢遺滑精 先天不足 腎虧陽萎 早洩萎靡
思想遲鈍 健忘善誤 神思恍惚 見事厭倦
久婚不孕 一孕久停 精寒精冷 精稀精薄
腰痠背痛 耳鳴眼花 頭暈目眩 專固精關
補陰益精 固飲正氣 補養腦力 強健神經
補諸虛 暖丹田 添精髓 壯腎水
定價 每金十二付入國幣六元外埠函購另加郵費四角
製造發賣元 奉天市小東街 魁仁藥房
全滿市縣各大藥房均有代售